ЮНЫЙ ФИНАНСИСТ

Выпуск №2 • Выпуск №2 •

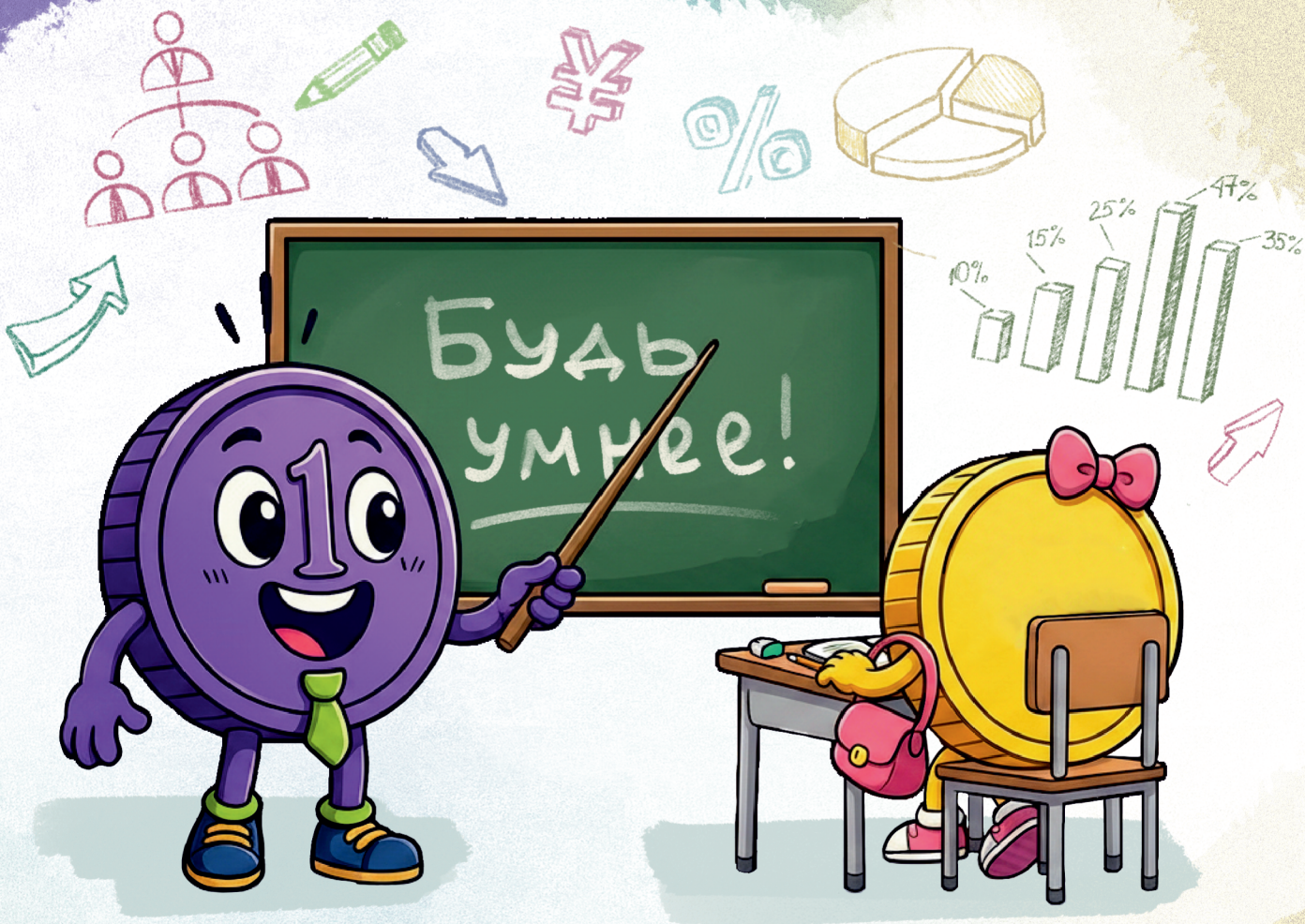

Будь умнее!
АЛТАЙСКАЯ КРАЕВАЯ ПРОГРАММА ФИНАНСОВОГО ПРОЗРЕНИЯ НАСЕЛЕНИЯ

Журнал о финансовой грамотности для школьников

Дорогой друг!

Меня зовут Шкибби, и я приглашаю тебя в увлекательное путешествие по бюджету Алтайского края.

Вместе мы узнаем, откуда в бюджете появляются деньги, на что они расходуются и как помогают делать жизнь людей удобнее, интереснее и комфортнее.





Но сначала я расскажу тебе свою историю.

Я появился благодаря ребятам из Гимназии «Планета Детства» города Рубцовска. Ребята придумали меня на Международном слёте школьных команд инициативного бюджетирования «ШкИБ-Фест», где участники из разных регионов России создавали проекты для школьников.

Всего за один день команда ребят из Алтайского края разработала образ Шкибби, а их идея вошла в число лучших и получила поддержку для дальнейшего развития.

Эта история показывает, что хорошие идеи могут появиться у каждого. Возможно, однажды именно твоя идея поможет сделать школу, двор, парк или даже целый город лучше!

**А сейчас открывай первую страницу —
и отправляйся в путешествие по бюджету
Алтайского края!**

Твой друг Шкибби!

Однажды Шкибби беззаботно гулял по Изумрудному парку. Он любовался прудом, яркими фонарями, аккуратными дорожками и свежей зеленью вокруг.

— Как здесь красиво! — подумал Шкибби. — Интересно, как всё это появилось?

Вдруг рядом что-то блеснуло.

— Привет! — раздался звонкий голос.

Перед Шкибби появилась Монетка.

— Ой! Ты кто?

— Я Монетка! Очень приятно познакомиться! Но мне уже пора бежать.

— Куда это ты так спешишь?

— Нужно помочь в строительстве новой больницы!

— Больницы? — удивился Шкибби. А как ты можешь помочь в её строительстве?

— Очень просто! Мои братья и сёстры уже отправились туда.

— Правда? Но почему именно туда?

— Так сказано в бюджете, — серьёзно ответила Монетка.

— Бюджет? А что это такое?

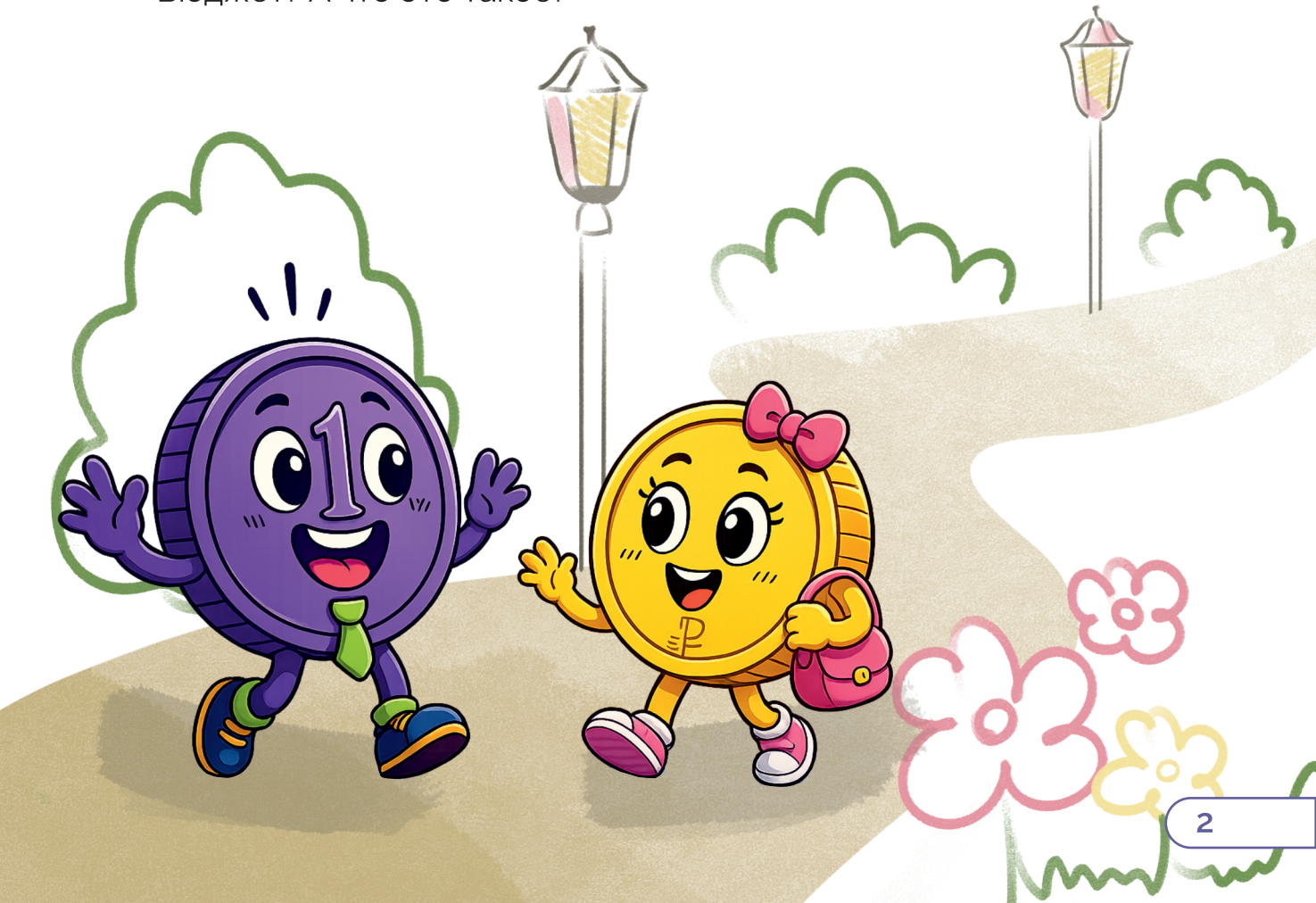

Монетка улыбнулась:

— Представь, что тебе подарили 1000 рублей. Ты ведь захочешь решить, сколько потратить сейчас, а сколько оставить на потом?

— Конечно! — ответил Шкибби.

— Вот для этого и нужен бюджет.

Бюджет — это специальный план, который помогает понять, сколько денег поступит, и на что их можно потратить.

— А я думал, бюджет — это просто деньги! — удивился Шкибби.

— Если бы бюджет состоял только из денег, в нём не было бы никакого смысла! — засмеялась Монетка. — Важно не только получить деньги, но и заранее решить, на что они будут потрачены.

ЗАПОМНИ!

Бюджет есть у всех, кто получает деньги и планирует расходы.

— Хочешь сказать, у семьи тоже есть бюджет?

— Конечно! И не только у семьи. Бюджет есть у городов, сёл, регионов и даже у целых стран.

— Значит, у Алтайского края тоже есть свой бюджет?

— Да, всё именно так! — ответила Монетка. — Хочешь, я покажу тебе, как он устроен?



ОТКУДА В БЮДЖЕТЕ БЕРУТСЯ ДЕНЬГИ?

— Монетка, а откуда в бюджете появляются деньги? — спросил Шкибби.

— Представь себе большой дом. Этот дом — Алтайский край. В этом доме живёт очень много людей — более 2 миллионов человек. Кто-то учится в школе, кто-то работает, кто-то занимается бизнесом, а кто-то уже вышел на пенсию.

— Но всем этим людям нужны школы, больницы, дороги, автобусы, спортивные площадки и многое другое, — продолжила Монетка.

— Значит, на всё это нужны деньги?

— Конечно!



На 1 января 2026 года в бюджет Алтайского края поступило более 198 миллиардов рублей.

— Ничего себе! Откуда столько денег?

— Большая часть доходов бюджета поступает благодаря налогам. Что такое налог?

Налог — это обязательная часть денег, которую взрослые люди и организации перечисляют государству. Именно благодаря налогам в бюджете появляются средства на важные дела для жителей Алтайского края.

— Получается, все налоги попадают в одну большую копилку? — спросил Шкибби.

— Не совсем, — ответила Монетка.

— Налоги распределяются между разными бюджетами.Она достала необычную копилку с тремя отделениями.

— Посмотри внимательно!

Первый отдел - это **федеральный бюджет.** Это бюджет всей страны. Из него финансируются главные программы для всей России: армия; освоение космоса; федеральные проекты; часть социальных выплат.

Второй отдел - **региональный бюджет.** Это бюджет Алтайского края. Из него помогают строить и ремонтировать школы, больницы, дороги, спортивные объекты.

Третий отдел - **местный бюджет.** Это бюджет города или села. Из него благоустраивают дворы, парки, улицы, общественные пространства.

— Значит, каждая копилка отвечает за свои задачи? — догадался Шкибби.

— Именно! — улыбнулась Монетка.

— Так деньги помогают всей стране, Алтайскому краю и каждому городу или селу.

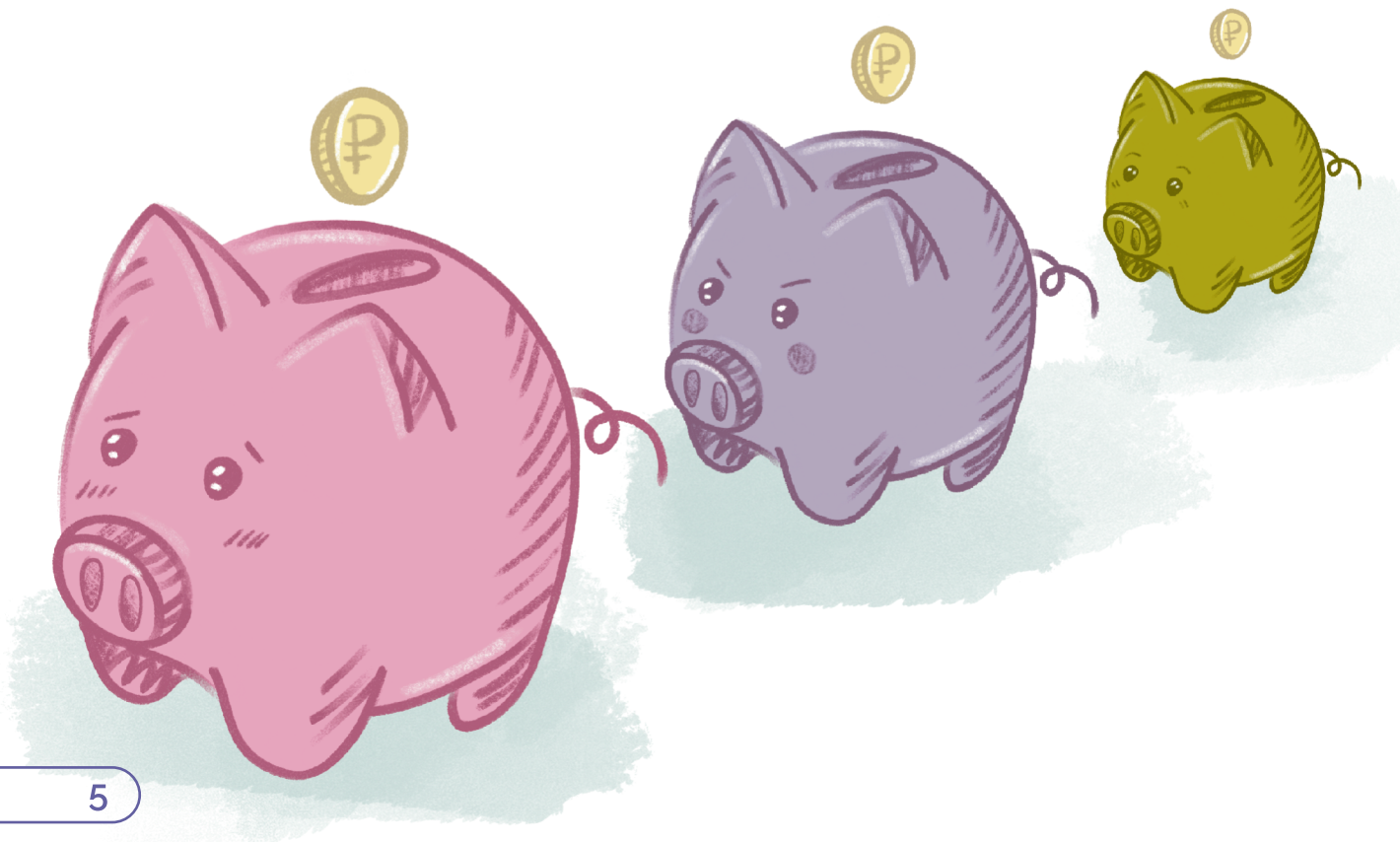

КАК НАЛОГИ ПОПАДАЮТ В РАЗНЫЕ БЮДЖЕТЫ?

Федеральный бюджет - пополняется разными налогами. Например:

Налогом на добычу полезных ископаемых — его платят компании, которые добывают нефть, газ или уголь.

Акцизами — специальными налогами на некоторые товары, например топливо и автомобили.

Водным налогом — его платят те, кто использует реки, озёра и другие водоёмы для своей работы.



Ты удивишься, но кола облагается акцизом. С одной литровой бутылки в федеральный бюджет поступает примерно 11 рублей.

Бюджет Алтайского края - пополняется частью налогов, которые платят жители и организации нашего региона.

НАПРИМЕР:

Налог на доходы физических лиц — его платят работающие взрослые.

Налог на прибыль организаций — его платят предприятия и компании.

Транспортный налог - его платят владельцы транспортных средств

Местный бюджет - Пополняется такими налогами, как:

Налог на имущество физических лиц — его платят владельцы домов, квартир и другой недвижимости.

Земельный налог — его платят владельцы земельных участков.

— Получается, каждая монетка знает, куда ей отправиться?
— Именно так! Одни помогают всей стране, другие — Алтайскому краю, а третьи — родному городу или селу.

Помоги Шкибби пройти весь путь от налога до полезного дела

Карточки перепутались. Расставь их по порядку.

А В бюджете появились деньги

Б Жители пользуются новой спортивной площадкой

В Владелец дома заплатил налог на имущество

Г Рабочие начали строительство площадки

Д Деньги направили на развитие города

Е Спортивная площадка готова

Правильный порядок _____

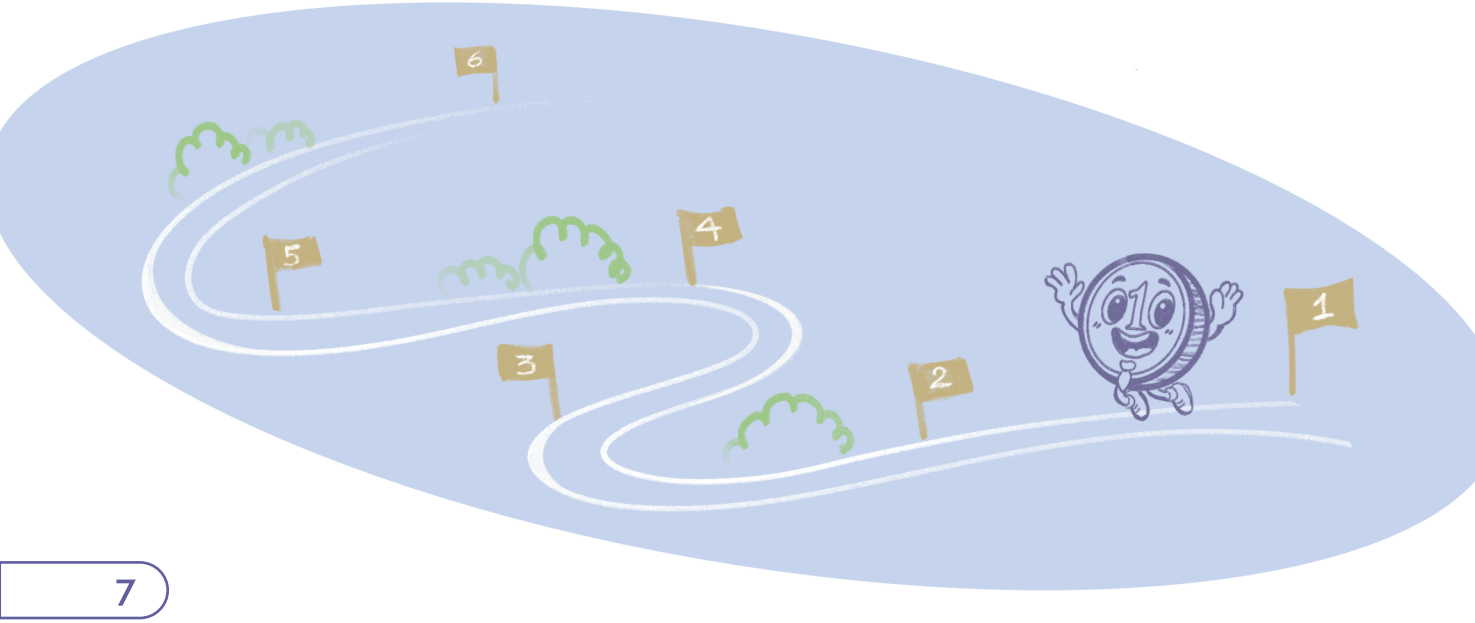

КАКИЕ НАЛОГИ МЫ ПЛАТИМ В БЮДЖЕТ АЛТАЙСКОГО КРАЯ?

— Монетка, а какие налоги чаще всего попадают в бюджет Алтайского края? — спросил Шкибби.

— Один из самых важных — налог на доходы физических лиц, или НДФЛ. Этот налог платят работающие взрослые.

Обычно НДФЛ составляет 13% от заработной платы. Это значит, что с каждых 100 рублей заработка 13 рублей поступают в бюджет.

Пример:
Заработная плата папы составляет 60 000 рублей.
Но каждый месяц с неё удерживается налог 13%
Это примерно 7 800 рублей в месяц.
За год это уже 93 600 рублей.



— Ничего себе! И взрослые сами относят эти деньги в налоговую службу?

— Нет, всё гораздо проще! Налог удерживается автоматически ещё до того, как человек получает зарплату.

Если зарплата папы составляет 60 000 рублей до удержания налога, то после уплаты НДФЛ он получит 52 200 рублей.

Так миллионы небольших налоговых платежей жителей помогают пополнять бюджет Алтайского края.

— Получается, бюджет пополняется только благодаря НДФЛ? — поинтересовался Шкибби.

— Конечно нет! Есть и другие налоги. Например, **транспортный налог.**

Его платят владельцы автомобилей, автобусов и мотоциклов. Чем мощнее транспортное средство, тем больше может быть налог. На эти деньги, например, можно ремонтировать дороги и развивать общественный транспорт.



— А кто ещё платит налоги?

— Не только люди, но и организации! В Алтайском крае работают тысячи предприятий:

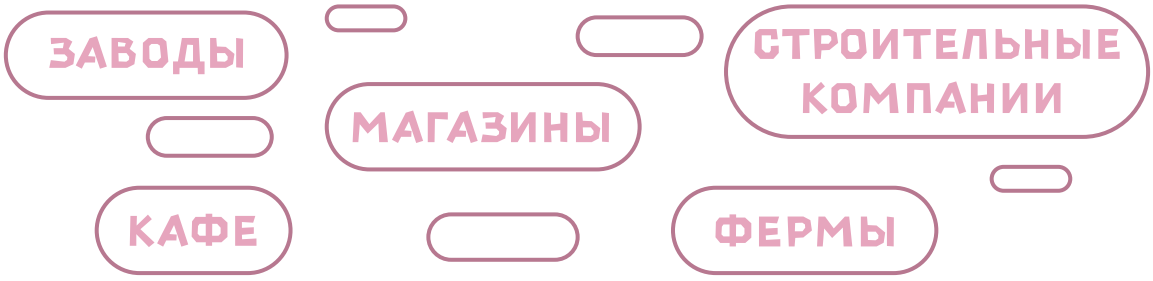

Они производят товары, оказывают услуги, получают прибыль и тоже платят налоги. **Такой налог называется – налог на прибыль организаций**.

Так деньги поступают в бюджет и помогают развивать наш регион. **Как это происходит?**



- ЛЮДИ РАБОТАЮТ - ПОЛУЧАЮТ ЗАРПЛАТУ - ПЛАТЯТ НАЛОГИ - ДЕНЬГИ ПОСТУПАЮТ В БЮДЖЕТ
- КОМПАНИИ РАБОТАЮТ - ПОЛУЧАЮТ ПРИБЫЛЬ - ПЛАТЯТ НАЛОГИ - ДЕНЬГИ ПОСТУПАЮТ В БЮДЖЕТ

Чем больше в крае работает людей и предприятий, тем больше возможностей появляется для строительства школ, ремонта дорог, развития спорта и помощи жителям.

Шкибби оказался в финансовом городе, где всё перепуталось. Чтобы восстановить порядок, нужно правильно соединить понятия, ситуации и бюджеты.

ЗАДАНИЕ 1: СОЕДИНИ ПОНЯТИЕ С ЕГО ЗНАЧЕНИЕМ:

- Налог
- Бюджет
- Региональный бюджет
- Местный бюджет
- Федеральный бюджет

- План доходов и расходов государства или территории
- Обязательный платёж, который платят взрослые и организации
- Бюджет Алтайского края
- Бюджет города или села
- Бюджет всей страны

ЗАДАНИЕ 2: СОЕДИНИ СИТУАЦИЮ И НАЛОГ

- Завод получает прибыль
- У семьи есть квартира
- У человека есть земельный участок
- Человек получает заработную плату
- У взрослого есть автомобиль

- Налог на имущество
- Земельный налог
- Транспортный налог
- НДФЛ
- Налог на прибыль организаций

ЗАДАНИЕ 3: СОЕДИНИ НАЛОГ И БЮДЖЕТ

- Акцизы
- НДФЛ
- Налог на имущество
- Земельный налог
- Транспортный налог

- Федеральный бюджет
- Бюджет Алтайского края
- Местный бюджет

— Видишь, Шкибби, всё в бюджете связано между собой!
— Налоги, бюджеты и жизнь людей — это одна большая система.

Шкибби и Монетка продолжали путь по финансовому городу. Вдруг Шкибби остановился и спросил:
— Монетка, а что будет, если в бюджет поступит меньше налогов?
Монетка спокойно ответила:
— Такое действительно может случиться. Но бюджет всё равно продолжает работать. У него есть не только налоги, но и другие источники доходов.



ДОХОДЫ ОТ ИМУЩЕСТВА

В Алтайском крае есть здания, помещения и земельные участки. Иногда ими пользуются организации. За это они платят аренду. ***Эти деньги тоже поступают в бюджет региона.***



ШТРАФЫ

Если кто-то нарушает правила или закон, он платит штраф. Часть этих денег направляется в бюджет.



ПОДДЕРЖКА ГОСУДАРСТВА

Иногда региону нужны дополнительные средства для важных дел. Тогда помогает государство — федеральный бюджет. Такие поступления называются безвозмездными. Их не нужно возвращать — это поддержка региона.

— Запомни, Шкибби: налоги — это основа бюджета, но рядом с ними есть и другие важные источники.

ШКИББИ ПОПАДАЕТ В БЮДЖЕТ АЛТАЙСКОГО КРАЯ

Монетка пристально посмотрела на Шкибби и спросила:
— Хочешь увидеть, как на самом деле работает бюджет изнутри?
— Конечно! — ответил Шкибби.
Монетка протянула ему маленькую блестящую монету.
— Тогда просто сделай шаг вперёд.
В тот же момент всё вокруг изменилось…
Шкибби словно прошёл через большую светящуюся дверь и оказался внутри огромного финансового города.
Вокруг двигались цифры, таблицы, документы и стрелки.
— Ничего себе… — удивился Шкибби. — И куда же идут все деньги бюджета?
Навстречу ему вышла Монетка. Она знала этот город как свои 5 пальцев.
— Деньги бюджета не лежат без дела, — объяснил он. — Они помогают жить всему Алтайскому краю.
Благодаря бюджету работают школы, больницы, автобусы, строятся дороги и появляются новые площадки для детей.
Шкибби задумался:
— Значит, бюджет — это как общий кошелёк всего края?
— Именно! — улыбнулся Навигатор.
— Только этот кошелёк нужен не одному человеку, а миллионам жителей.

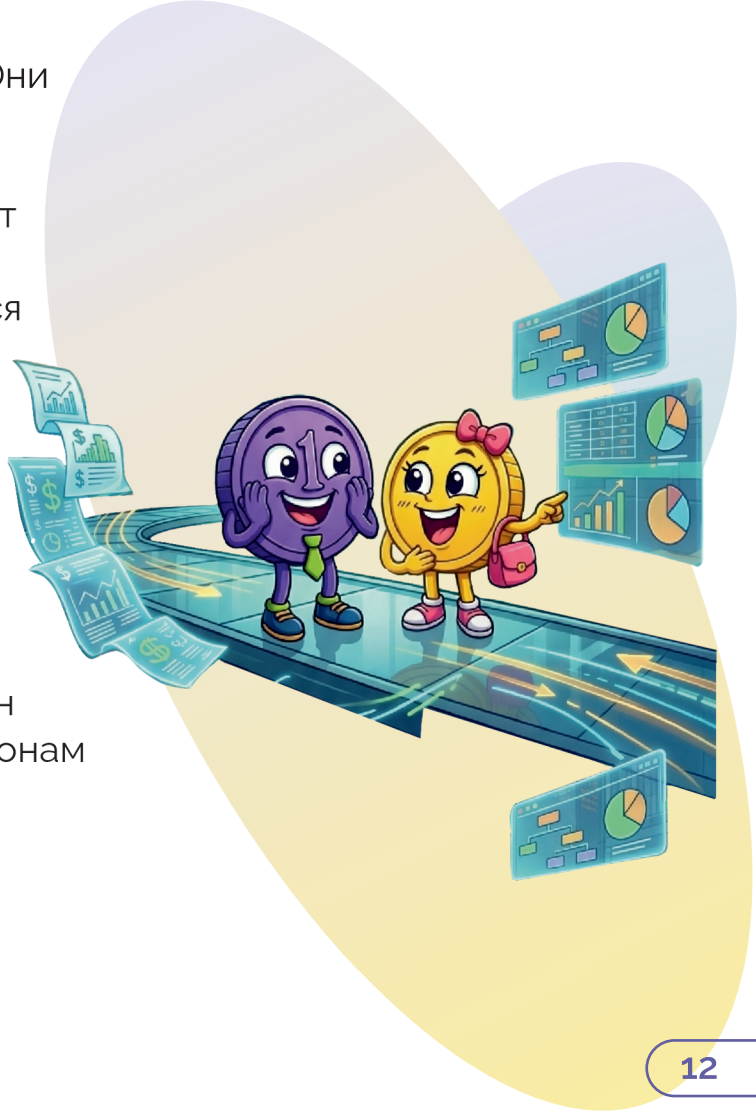

КУДА НАПРАВЛЯЮТСЯ ДЕНЬГИ БЮДЖЕТА?

Монетка подвела Шкибби к большой карте бюджета.

— Посмотри, большая часть бюджета идёт на самые важные дела в жизни людей.

ОБРАЗОВАНИЕ

Деньги из бюджета идут на:

- строительство и ремонт школ
- покупку учебников и компьютеров
- работу кружков и спортивных секций
- заработную плату учителям и преподавателям

Благодаря этому дети могут учиться в хороших условиях.

ЗДРАВООХРАНЕНИЕ

Деньги нужны для:

- больниц и поликлиник
- машин скорой помощи
- лекарств и оборудования
- работы врачей.

Чтобы жители могли получать помощь, когда заболеют.

СОЦИАЛЬНАЯ ПОДДЕРЖКА

Из бюджета помогают:

- семьям с детьми;
- пенсионерам;
- людям, которым нужна поддержка.

Например, выплачиваются пособия и льготы.

Монетка сказала:

— Бюджет нужен для того, чтобы жизнь людей становилась лучше и удобнее каждый день.

ЧТО ЕЩЕ ПОМОГАЕТ РАЗВИВАТЬ БЮДЖЕТ?

Шкибби и Монетка отправились дальше по финансовому городу.

Вскоре они оказались на высокой смотровой площадке. Отсюда был виден почти весь Алтайский край. Шкибби увидел дороги, мосты, автобусы, дворы, дома и заводы.

— Неужели всё это тоже связано с бюджетом? — удивился он.

— Конечно! — ответила Монетка.

— Ведь бюджет помогает не только людям, но и всему краю развиваться.

Дороги и транспорт

Бюджет помогает:

•ремонтировать дороги;

•строить мосты;

•запускать автобусы;

•делать поездки безопаснее.

Чтобы люди могли удобно добираться до школы, работы и дома.



Жилищно-коммунальное хозяйство

Это всё, что связано с комфортной жизнью:

•Вода

•Свет

•Отопление

•Дворы и улицы

Благодаря бюджету появляются новые детские площадки, фонари и благоустроенные дворы

Экономика

— А это что за большие здания? — спросил Шкибби.

— Это предприятия, — объяснила Монетка.

— Они производят товары, создают рабочие места и помогают развивать Алтайский край.

Бюджет помогает создавать условия для развития экономики и поддержки бизнеса. Чем успешнее развивается экономика, тем больше возможностей появляется у региона.

ИСПЫТАНИЕ В ФИНАНСОВОМ ГОРОДЕ

Шкибби и Монетка продолжили путешествие по финансовому городу. Вскоре они оказались на Площади бюджетов.

Посреди площади стояли три большие корзины:

ФЕДЕРАЛЬНЫЙ БЮДЖЕТ	КРАЕВОЙ БЮДЖЕТ	МЕСТНЫЙ БЮДЖЕТ

Рядом появилась табличка:

«Чтобы пройти дальше, нужно правильно распределить направления расходов бюджета».

— Кажется, нас ждёт новое испытание! — сказал Шкибби.

— Не переживай, — улыбнулась Монетка.

— Ты уже многое узнал о бюджете. Теперь попробуй применить свои знания.

Помоги Шкибби разобраться, из какого бюджета выделяются деньги на эти дела.

Внеси номера примеров в таблицу:

1.Оборона страны	6.Больницы
2.Ремонт дорог	7.Космические ракеты
3.Детская площадка	8.Уличное освещение
4.Школы	9.Дворы и скверы
5.Городской парк	10.Краевые спортивные объекты

ФЕДЕРАЛЬНЫЙ БЮДЖЕТ	КРАЕВОЙ БЮДЖЕТ	МЕСТНЫЙ БЮДЖЕТ

Отличная работа!

Теперь ты умеешь отличать федеральный, краевой и местный бюджеты. Шкибби улыбнулся:

— Кажется, я начинаю понимать, как устроен бюджет!

— И это только часть большого путешествия, — подмигнула Монетка.

— Впереди нас ждут новые открытия.

Шкибби и Монетка продолжили путешествие по финансовому городу.

Вдруг перед ними оказалась необычная панель управления с кнопкой «Показать важность бюджета».

Шкибби нажал её.



И сразу погасли фонари, остановились автобусы, в школе отменили ремонт спортзала, а детскую площадку не успели достроить.

На экране появилась надпись: «В бюджет поступает мало денег!»

— Что случилось? — удивился Шкибби.

— Всё просто, — объяснила Монетка.

— Бюджет работает только тогда, когда в него поступают деньги. Если их мало, приходится выбирать, что сделать в первую очередь.

ЧТОБЫ СНОВА ЗАПУСТИТЬ БЮДЖЕТ, ШКИББИ НУЖНО СОБРАТЬ КОД ВОССТАНОВЛЕНИЯ

Помоги Шкибби восстановить бюджет!

1.Разгадай ребусы.
2.Возьми первую букву каждого ответа.
3.Из них получится секретное слово, которое снова запустит бюджет города!



СТ

_____



_____





_____



П



_____



Т



_____

Расположи буквы правильно и узнай секретное слово

Шкибби внимательно посмотрел на буквы:

_____ *- впиши получившееся секретное слово*

— Я понял! — воскликнул он. — Чтобы бюджет работал, в него должны поступать _____ !

Монетка улыбнулась:

— Верно! Именно благодаря _____ появляются деньги на важные дела для жителей Алтайского края.



ТАК БЮДЖЕТ ПОМОГАЕТ ВСЕМУ АЛТАЙСКОМУ КРАЮ:



Шкибби посмотрел вокруг и сказал:

— Теперь я понял: бюджет — это не просто цифры.

Это всё, что помогает делать жизнь людей удобнее, безопаснее и интереснее.

Продолжая путешествие по финансовому городу, Шкибби заметил необычную площадь. На одном стенде были фотографии парков, детских площадок и спортивных объектов.

— Монетка, а кто решает, что построить: новую площадку, парк или спортивный стадион? — спросил Шкибби.

— А как ты думаешь?

— Наверное, только государство?

— А вот и нет! Жители тоже могут предлагать свои идеи.

— Правда?! Расскажи!

— В Алтайском крае существуют **проекты инициативного бюджетирования**. Слова сложные, но смысл очень простой.

Люди сами предлагают идеи, которые помогут сделать их город, село или школу лучше.

НАПРИМЕР:

- построить детскую площадку;
- благоустроить парк;
- сделать спортивную площадку;
- обновить двор или зону отдыха.



— И что происходит дальше? — заинтересовался Шкибби.
— Потом жители обсуждают проекты и выбирают самые нужные и полезные. Если проект побеждает, на его реализацию выделяются деньги из бюджета.
— Получается, жители тоже участвуют в решении важных вопросов?
— Именно! Они становятся участниками бюджетного процесса:

- предлагают идеи,
- обсуждают их,
- голосуют,
- и помогают делать жизнь вокруг лучше.

Благодаря инициативному бюджетированию в Алтайском крае уже появились новые парки, стадионы, детские и спортивные площадки.
Например, в селе Мамонтово жители благоустроили парк и восстановили колесо обозрения. А в городе Камень-на-Оби появились скейт-площадка и современная спортивная зона со скамейками и прогулочными дорожками.

— Ничего себе! — удивился Шкибби. — Значит, жители тоже помогают менять Алтайский край к лучшему!
— Конечно, — улыбнулась Монетка. — Ведь хорошие идеи могут появиться у каждого.





Но особенно Шкибби удивило другое.

— Эх, жаль, что так могут только взрослые. У детей ведь куда более бурная фантазия, им бы только дать возможность осуществить свои идеи — вдохнул Шкибби.
— Такая возможность есть! Дети тоже влияют на бюджет — ответила Монетка. — Для этого в Алтайском крае есть специальный конкурс «Я считаю».
— Правда?! И что это за конкурс? Я никогда о нем не слышал.
— Конкурс «Я считаю» помогает школьникам понять, как работает бюджет и как можно сделать школу лучше с помощью своих идей. В нём участвуют старшеклассники — ученики 9–11 классов.

ОНИ ПРИДУМЫВАЮТ ПРОЕКТЫ, КОТОРЫЕ ПОМОГАЮТ СДЕЛАТЬ ШКОЛУ УДОБНЕЕ И СОВРЕМЕННЕЕ ДЛЯ УЧАЩИХСЯ.

Например, школьники предлагают:

- создать зоны отдыха,
- обновить актовый зал,
- организовать спортивное пространство,
- открыть медиацентр,
- обустроить библиотеку или гардероб.

конкурс школьных инициатив
Я СЧИТАЮ
ясчитаю.рф

сайт
ясчитаю.рф

Затем в школе проходит настоящее голосование. Ученики выбирают проект, который нравится им больше всего.

Если проект побеждает в конкурсе, школа получает **грант — до 500 000 рублей из бюджета Алтайского края.** На эти деньги можно воплотить идею в жизнь!

— Ничего себе! — удивился Шкибби. — Получается, школьники сами решают, какой станет их школа?
— Именно так! За несколько лет благодаря конкурсу в школах Алтайского края уже появились современные пространства для отдыха, спорта и творчества.



Например, в Гимназии «Планета детства» города Рубцовска школьники решили создать радиостудию.



В Новоозерской школе № 5 Тальменского района оборудовали современную и яркую столовую.



А в Шумановской школе Немецкого национального района ребята придумали сделать уютный холл для отдыха.

Конкурс «Я считаю» помогает школьникам понять, что хорошие идеи могут становиться реальностью. А ещё он учит работать в команде, принимать решения и заботиться о своей школе.

— Теперь я точно знаю, — сказал Шкибби, — даже детская идея может изменить целую школу!

Путешествие по финансовому городу подходило к концу. Шкибби узнал, что такое бюджет, откуда в него поступают деньги, как налоги помогают развивать Алтайский край и как жители могут участвовать в принятии важных решений.

— Спасибо, Монетка! Теперь я понимаю, как работает бюджет.

— Я очень рада, — ответила Монетка. — Но у каждого путешественника есть последнее испытание.

ПОМОГИ ШКИББИ ОТВЕТИТЬ НА ВОПРОСЫ!

1. Что такое бюджет?

☐ Список покупок
☐ План доходов и расходов
☐ Все доходы
☐ Медаль
☐ Грант на улучшение школы
☐ Строительные материалы

2. Откуда в бюджет поступают деньги?

☐ От уплаты налогов
☐ Их печатают в Правительстве
☐ Из карманных денег школьников

3. Кто может участвовать в проектах инициативного бюджетирования?

☐ Только взрослые
☐ Только учителя
☐ Взрослые и дети

4. Что можно сделать на деньги инициативного проекта?

☐ Построить детскую площадку
☐ Обустроить парк
☐ Улучшить школу
☐ Всё перечисленное

5. Как называется конкурс школьных инициатив в Алтайском крае?

☐ «Я считаю»
☐ «Хочу всё знать»
☐ «Самый умный»

6.Как называется налог, который удерживается из заработной платы взрослых?

☐ Транспортный налог
☐ НДФЛ
☐ Земельный налог

7. Что получают победители конкурса «Я считаю»?

☐ Медаль
☐ Грант на улучшение школы
☐ Строительные материалы

8.Каким видом бюджета является бюджет Алтайского края?

☐ Федеральный
☐ Региональный
☐ Местный

9.Что относится к социальным расходам бюджета?

☐ Помощь семьям с детьми
☐ Производство игрушек
☐ Продажа автомобилей

10. Чему учит инициативное бюджетирование?

☐ Работать вместе
☐ Предлагать идеи
☐ Принимать решения
☐ Всему перечисленному

РЕЗУЛЬТАТЫ

9–10 правильных ответов
Ты настоящий помощник Шкибби в мире бюджета!
6–8 правильных ответов
Отлично! Ты уже хорошо разбираешься в инициативах и бюджете.
0–5 правильных ответов
Ничего страшного! Шкибби советует ещё раз заглянуть в журнал

В этот момент финансовый город начал постепенно исчезать. Вместо него снова появился знакомый Изумрудный парк. Шкибби огляделся вокруг и улыбнулся.
Теперь он знал, что за каждым фонарём, дорогой, школой, парком и спортивной площадкой стоит большая работа бюджета.
— Спасибо за путешествие, Монетка!
— И тебе спасибо за любознательность! — ответила она. — Теперь ты знаешь, как бюджет помогает делать жизнь жителей Алтайского края лучше.

Но на этом приключения не заканчиваются!
Впереди тебя ждут новые игры, головоломки и задания.

ЗАДАНИЕ 1. В финансовом городе кто-то перепутал буквы в важных словах. Попробуй восстановить их и проверь, насколько хорошо ты запомнил новые понятия.

- ЮТДБЕЖ
  Ответ: _____
- ЖБЕРИСЕНЯЕ
  Ответ: _____
- СФАИНЫН
  Ответ: _____

ЗАДАНИЕ 2. Для ведения бюджета очень нужна внимательность и умение замечать мелкие детали. Давай потренируем этот навык и найдем 10 отличий на картинках ниже.



ЗАДАНИЕ 3. Шкибби потеряю одну очень ценную вещицу, без которой его бюджет потеряет баланс. Помоги Шкибби найти ее. Для этого соедини точки линиями и напиши название вещи, которая получилась на рисунке

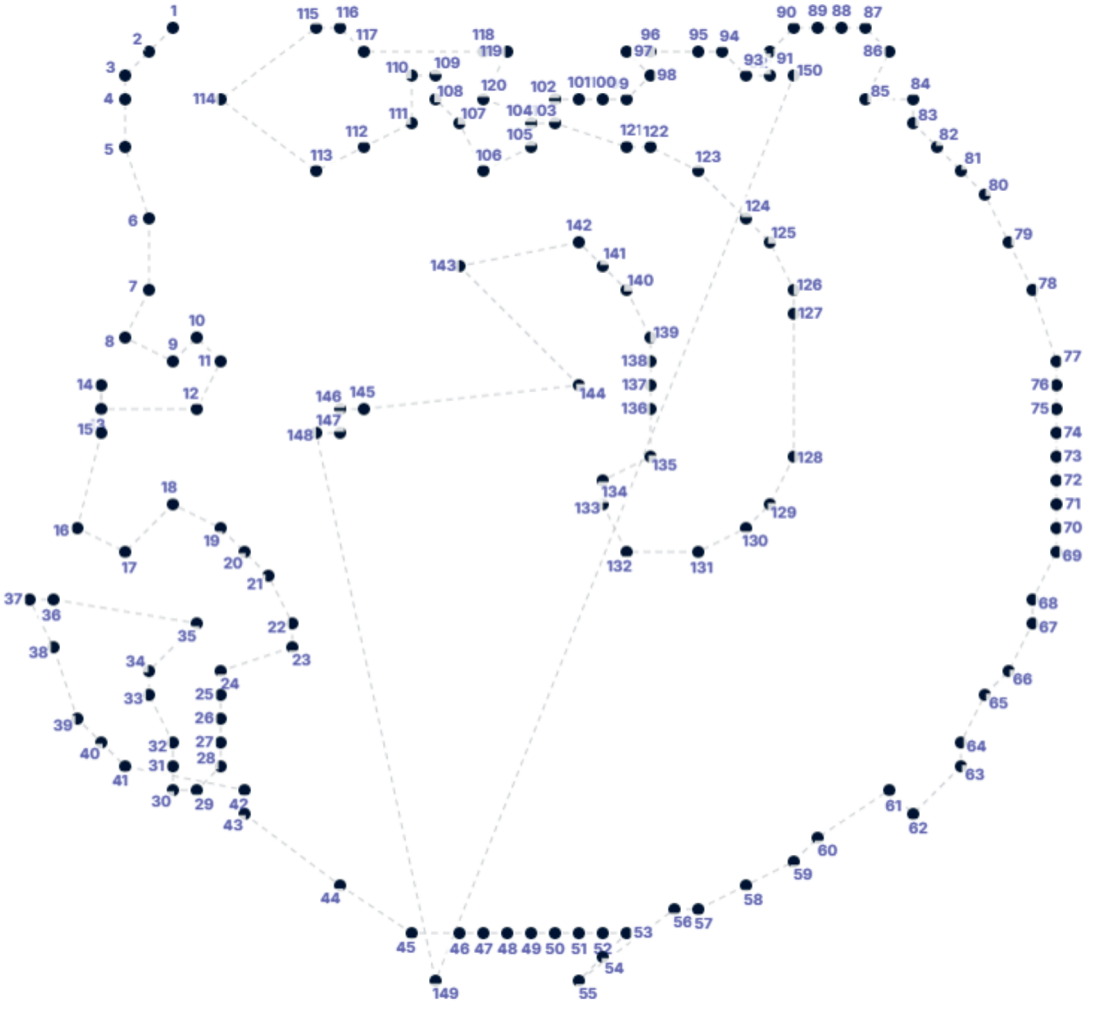

Ответ _____

ИНТЕРЕСНЫЕ ФАКТЫ

Почему копилки делают в виде свинок? Много лет назад люди хранили монеты в специальных глиняных баночках. На английском языке такая глина называлась “pygg”. Позже это слово стали путать со словом “pig” — «свинья». И мастера начали делать копилки в виде забавных поросят!

ЗАДАНИЕ 4. Разгадай кроссворд

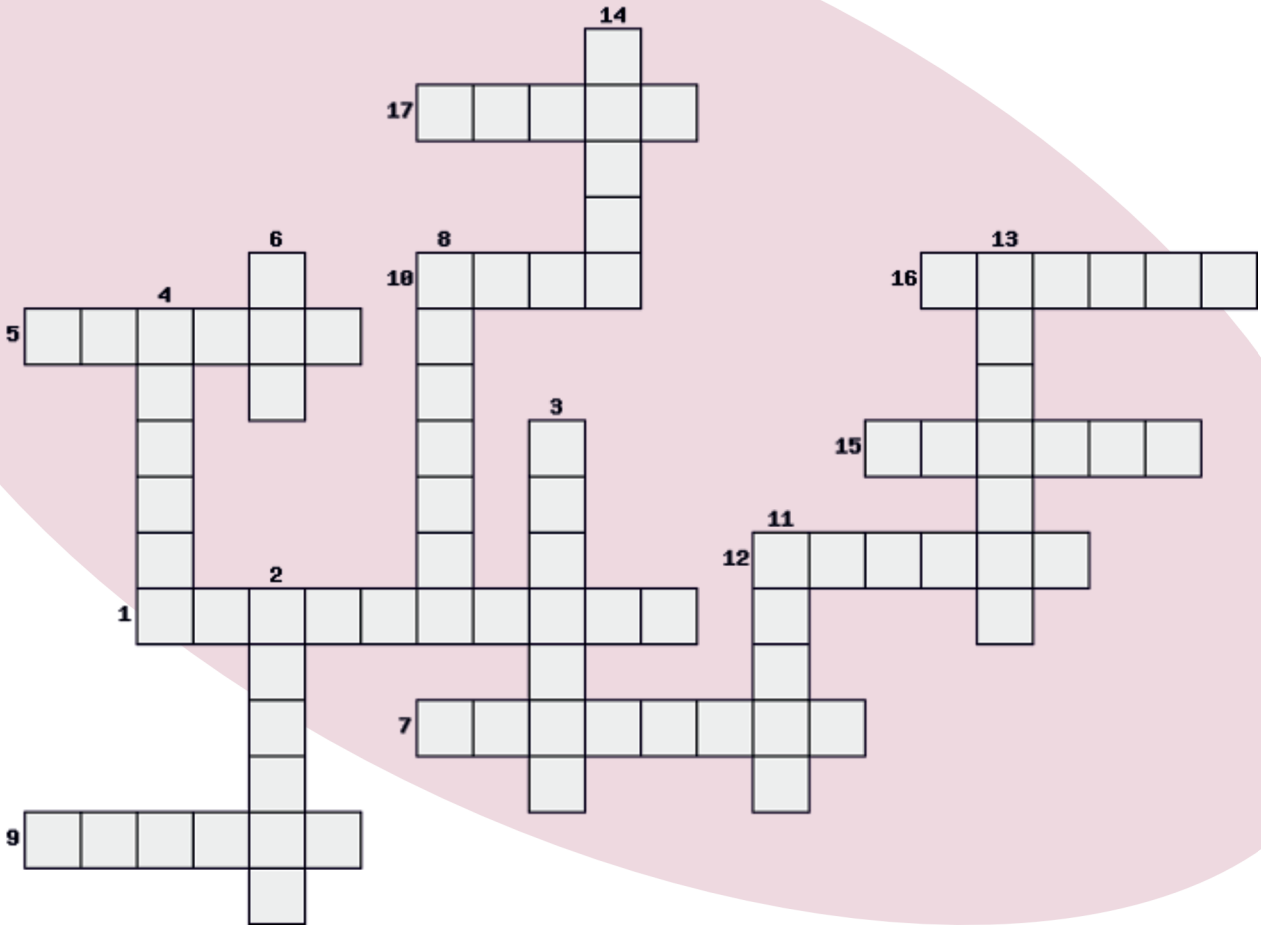

ИНТЕРЕСНЫЕ ФАКТЫ

Вертикальные купюры. В некоторых странах деньги печатают не горизонтально, а вертикально. Например, такие купюры есть в Швейцарии. Они больше похожи на закладки или карточки.

По горизонтали:

1. Как называются деньги, которые «работают» и помогают зарабатывать ещё больше денег?
5. План доходов и расходов семьи, региона или страны, который ведут для того, чтобы навести порядок с деньгами.
7. Это умение беречь деньги: не тратить их сразу на всё подряд, а откладывать или покупать только то, что действительно нужно.
9. Самый популярный драгоценный металл, который покупают в слитках.
10. Как называется ситуация, когда ты должен кому-то деньги или вещь?
12. Плата за временное пользование квартирой, вещью или помещением.
15. Как называют все деньги, которые человек получает?
16. Деньги, которые ты берёшь в долг у банка.
17. Что ты открываешь в банке, чтобы хранить деньги и иногда получать больше, чем положил?

По вертикали:

2. Как называются деньги разных стран (например, рубли, доллары, евро)?
3. Процесс, когда покупатели «соревнуются кошельками»: кто предложит больше денег, тому и достанется покупка.
4. Они могут быть бумажными или металлическими.
6. Это документ, который подтверждает покупку или оплату. Его выдают в магазине, кафе или другом месте после того, как человек заплатил деньги.
8. Превышение расходов над доходами, так называют нехватку денег или товаров.
11. Специальное предложение в магазине, когда товары можно купить дешевле — это...?
13. Как называют все траты за день, неделю или месяц?
14. Как называется обязательный платёж, который люди отдают государству?

ЗАДАНИЕ 5. У каждой страны есть свои деньги.
Соедини стрелками валюты и страны, в которых они используются.

	Страны		Валюты
A	Тайланд	1	Дирхам
B	Объединенные Арабские Эмираты	2	Бат
C	Япония	3	Йена
D	Китай	4	Тенге
E	США	5	Доллар
F	Турция	6	Юань
G	Казахстан	7	Евро
H	Италия	8	Лира

ЗАДАНИЕ 6. Шкибби нужно добраться до бюджета, но путь оказался запутанным. Помоги ему найти правильную дорогу и не заблудиться в лабиринте!

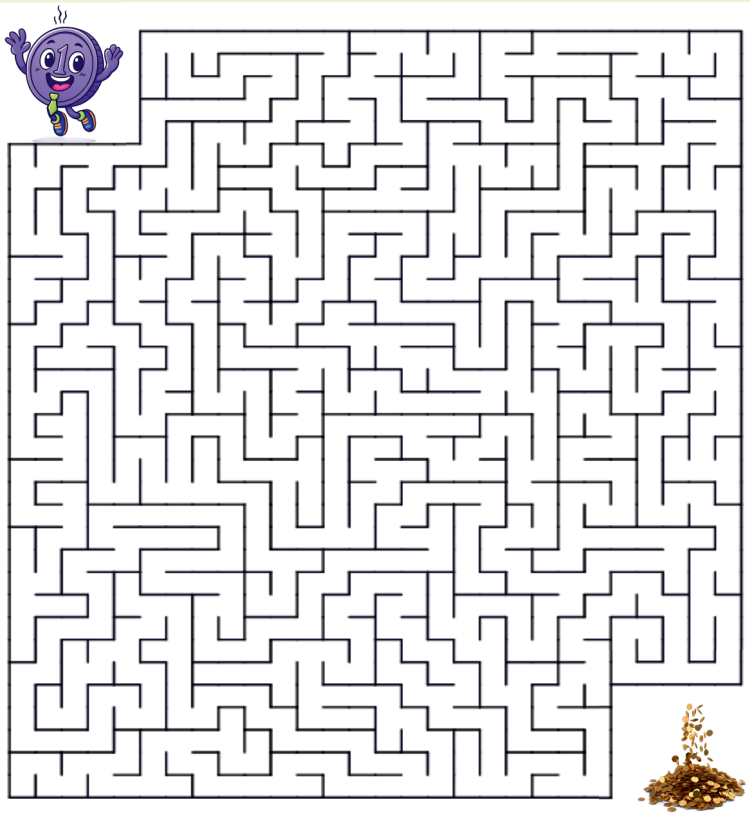

ЗАДАНИЕ 7. Каждая российская купюра хранит свою историю. На них изображены известные города и достопримечательности нашей страны.
Внимательно рассмотри купюры и попробуй угадать, какие города на них изображены.

Впиши ответы в пустые строки.



_____



_____



_____



_____



_____



_____

ИНТЕРЕСНЫЕ ФАКТЫ

Первые бумажные деньги в России появились больше 250 лет назад. Они появились при императрице Екатерине II. До этого люди в основном пользовались тяжёлыми металлическими монетами. Бумажные деньги было легче носить с собой, а назывались они бумажные ассигнации.

ЗАДАНИЕ 8. Бюджетный город любит яркие краски! Раскрась картинки и помоги сделать его ещё красивее. Используй любые цвета и прояви свою фантазию.

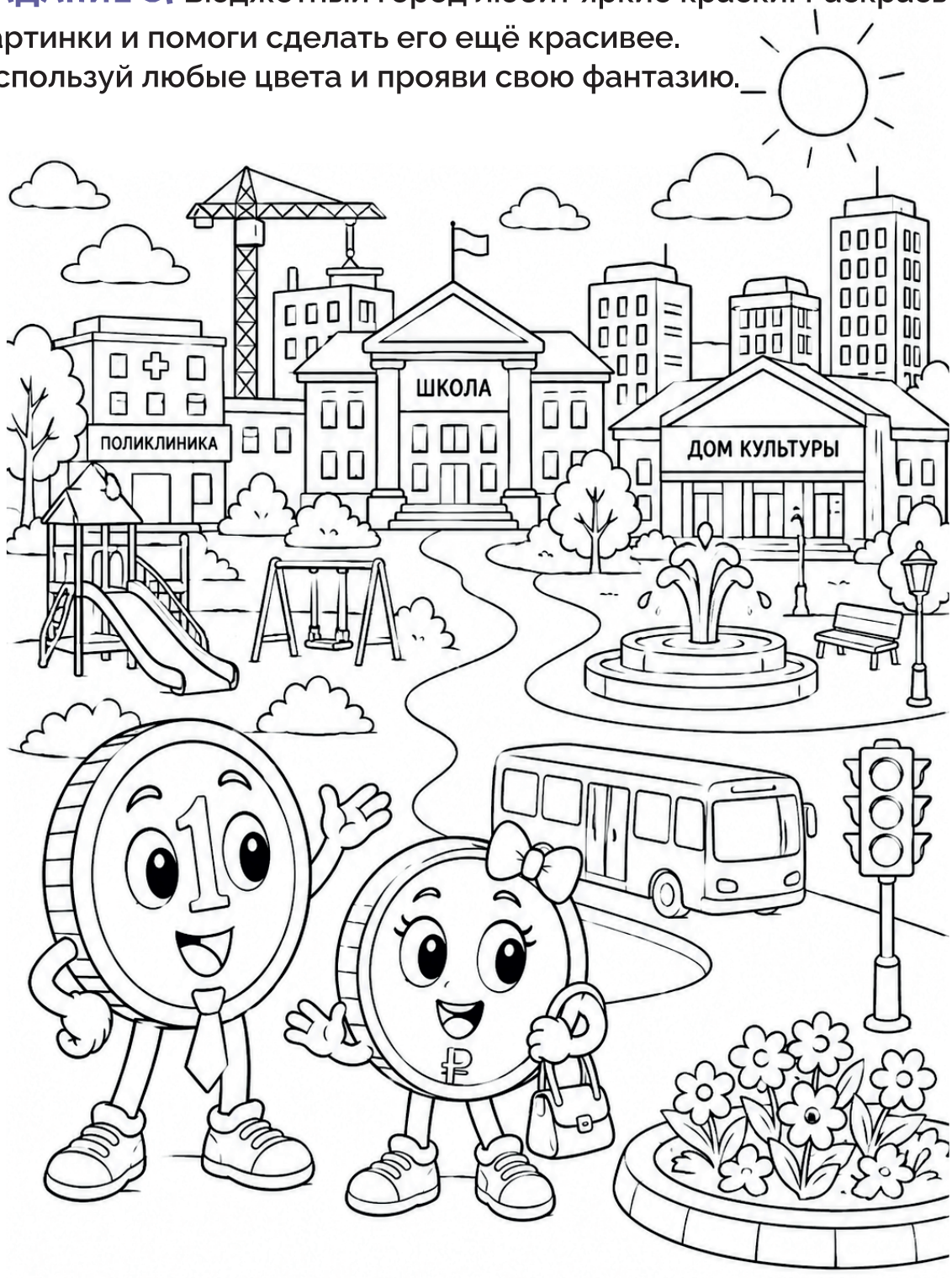

ИНТЕРЕСНЫЕ ФАКТЫ

Шоколадные деньги использовали как настоящие. Народ майя использовал какао-бобы, как деньги. За них можно было покупать еду и вещи. Получается, шоколад когда-то был настоящей валютой!

ИНТЕРЕСНЫЕ ФАКТЫ

На острове Яп деньги были размером с колесо. Жители острова Яп в Тихом океане использовали огромные каменные диски вместо монет. Некоторые «монетки» были выше человека и весили несколько тонн! Иногда их даже не сдвигали — люди просто договаривались, кому теперь принадлежит камень.

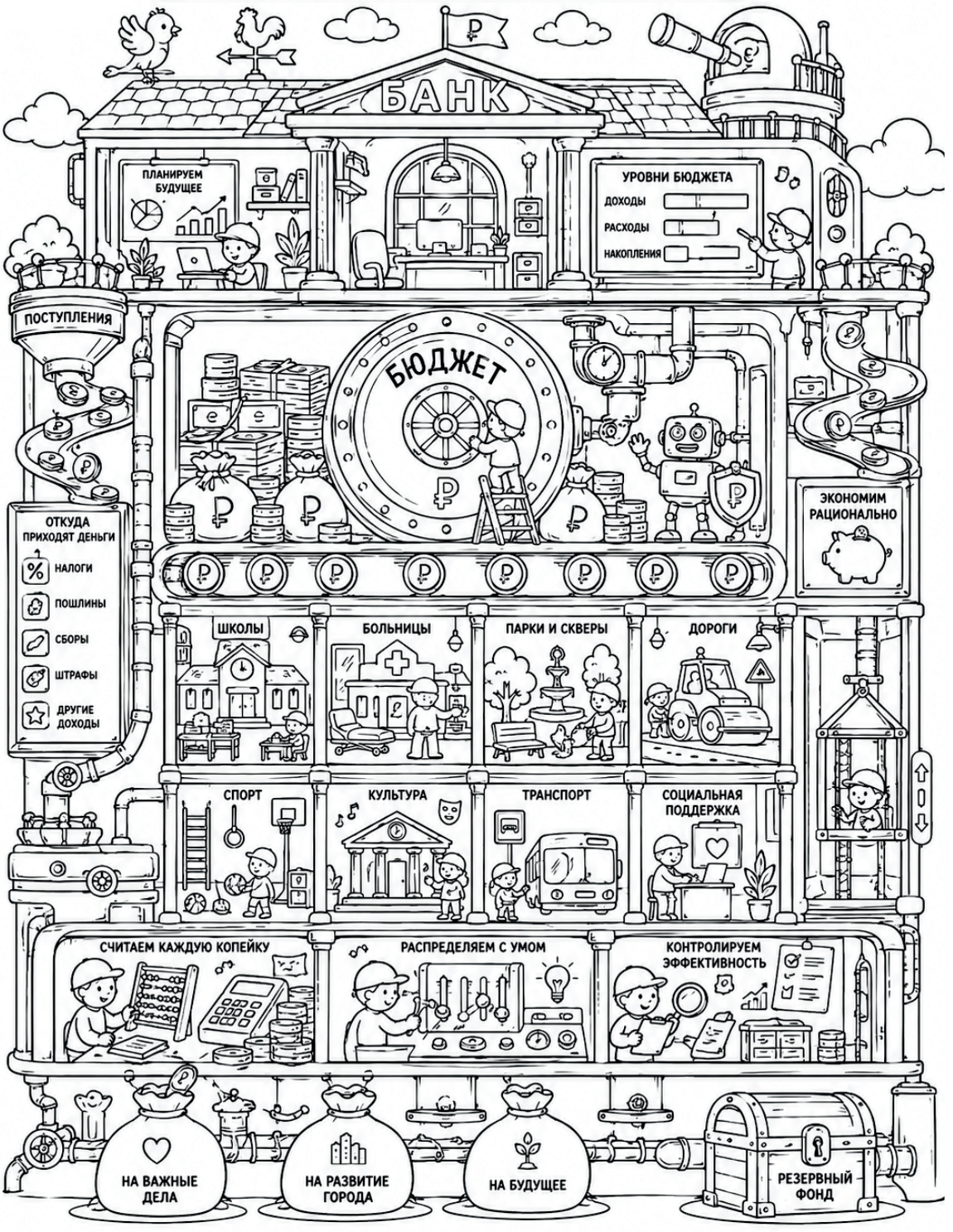

ФИНАНСОВАЯ ГРАМОТНОСТЬ – ЭТО ИНТЕРЕСНО!

Шкибби узнал много нового о бюджете Алтайского края. Но оказывается, изучать финансовую грамотность можно не только по учебникам и журналам!

В Алтайском крае проходит конкурс «Азбука финансов», где школьники и студенты создают собственные проекты о деньгах, бюджете, налогах, сбережениях и финансовой безопасности.

Участники придумывают сказки, комиксы, плакаты, видеоролики и даже целые истории с героями.

Представляем одну из работ участников конкурса.

Работа конкурса «Азбука финансов»
«Сказ о Леониде и карте заморской»
Авторы: Команда «Львы»
ФГБОУ ВО «Алтайский государственный педагогический университет»
Участники: Сергеев Георгий, Комиссаров Ясень, Ситалов Михаил, Полтев Егор, Афанасьев Леонид

"СКАЗ О ЛЕОНИДЕ И КАРТЕ ЗАМОРСКОЙ"

В некотором царстве, в маленьком городке, жил-был отрок по имени Леонид. Исполнилось ему восемнадцать годков, и возмечтал он о жизни вольной. А мечта у Леонида была специфическая: хотел он устроиться на свиноферму свинопасом. Говорил: «Буду свиней пасти, злато грести, стану человеком уважаемым!».

Но не хотел Леонид трудом начинать, а желал сразу по-барски жить. Услышал он про карту заморскую, кредитную грамоту. Мол, дает она силу великую: бери товары сейчас, а плати потом. Пошел Леонид в казну банковскую, встретил там писца ласкового. Тот ему и говорит: «Бери, добрый молодец, карту сию. Она тебе помощница верная, даже когда в коше пусте».

Обрадовался Леонид, расписался пером гусиным и вышел с картой в кармане, словно уже князь.

И начался пир горой! Не стал Леонид ждать зарплаты свинопаса. Купил себе сапоги сафьяновые, чтобы по грязи ходить, кафтан заморский, чтобы перед свиньями важничать, да еще и телегу полную сластей для друзей. Думает: «Приду на ферму, меня там золотом осыплют, я все долги мигом отдам!».

Но, как гласит мудрость народная: «Не считай цыплят по осени, а деньги по весне». Пришел Леонид на свиноферму, а там работа тяжелая, да плата скромная. Не хватает золотых на погашение лихвы банковской.

Каждый месяц приходили ему грамоты тревожные: «Плати, Леонид! Лихва растет!». А у него копейка к копейке не сходится. Испугался отрок, решил взять вторую карту заморскую, чтобы первую закрыть. Да только попал из огня да в полымя. Запутался в долгах, как свинья в грязи.

Увидели люди городские, что Леонид бегает от приставов банковских, что глаза прячет и голову клонит. Собрались они на площади торговой и давай его стыдить. Выставили на посмешище, ведь не сдержал он слова, не сберег кошель.

Тут и сказке конец, а кто слушал — тот мудрец. И сложилась про Леонида прибаутка народная:

Леонид-свинопас, просчитался сей час!

Взял лихву на шею, не совладел с нею.

Не считал злато-серебро, вот и вышло ему зло.

Кто живет не по средствам, тот ходит в бедных соседях!

Так и остался Леонид без славы, без денег, да с позором. А урок сей прост: не бери на себя ношу тяжелую, коли силы не мерял. Финансовая грамотность — не наука сложная, а узда на язык и руку, чтобы в кабалу не попасть.



ЧЕМУ УЧИТ СКАЗКА?

Перед тем как брать кредит или пользоваться кредитной картой, важно понимать, сможешь ли ты вовремя вернуть деньги.

Несколько страниц назад бюджет
мог казаться чем-то сложным и непонятным.

Теперь ты знаешь, откуда появляются деньги
в бюджете, зачем нужны налоги,
на что расходуются средства и почему финансовая
грамотность важна для каждого человека.

Надеемся, что этот журнал помог тебе узнать
что-то новое и посмотреть на привычные вещи
немного по-другому

До новых встреч!

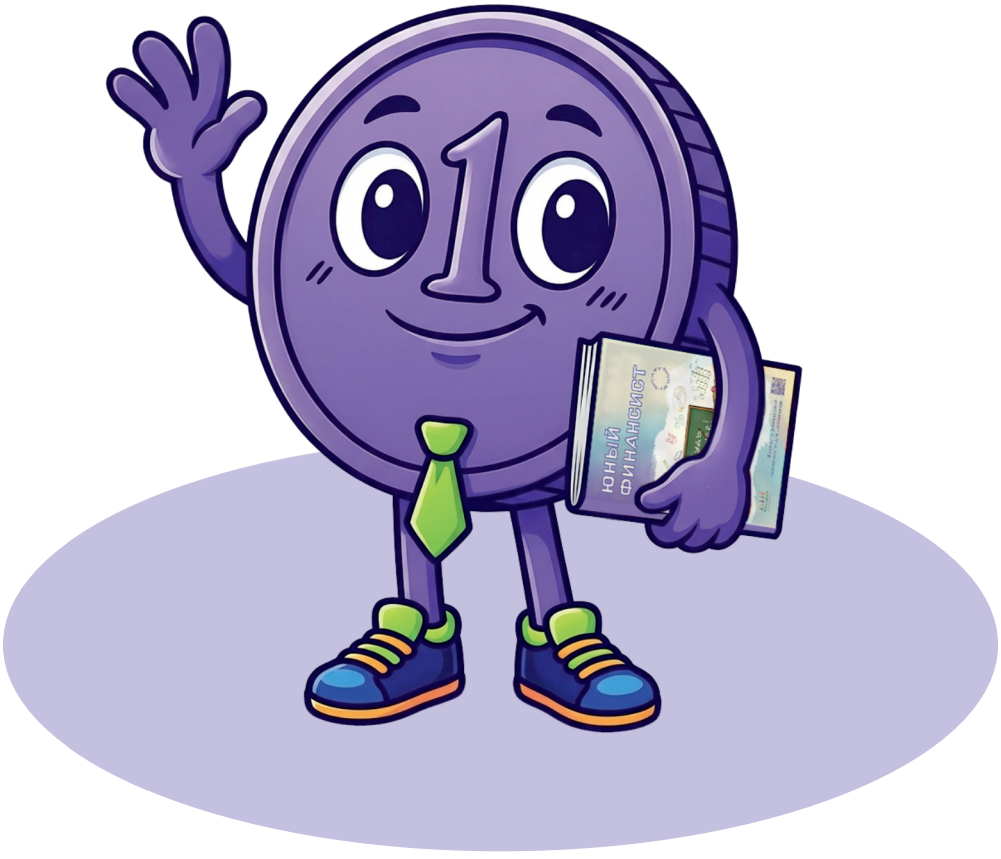

ОТВЕТЫ

Страница 7. **Ответ ВАДГЕБ**

Страница 10.

Задание 1. Соедини термин и его значение:

- Налог – Обязательный платёж, который платят взрослые и организации
- Бюджет – План доходов и расходов государства или территории
- Региональный бюджет - Бюджет Алтайского края
- Местный бюджет - Бюджет города или села
- Федеральный бюджет - Бюджет всей страны

Задание 2. Соедини ситуацию и налог

- Завод получает прибыль - Налог на прибыль организаций
- У семьи есть квартира - Налог на имущество
- У человека есть земельный участок - Земельный налог
- Человек получает зарплату - НДФЛ
- У взрослого есть автомобиль - Транспортный налог

Задание 3. Соедини налог и бюджет

- Федеральный бюджет: Акцизы
- Бюджет Алтайского края: НДФЛ, Транспортный налог
- Местный бюджет: Налог на имущество, Земельный налог

Страница 15. **Внеси номера примеров в таблицу:**

ФЕДЕРАЛЬНЫЙ БЮДЖЕТ	КРАЕВОЙ БЮДЖЕТ	МЕСТНЫЙ БЮДЖЕТ
1 7	2 4 6 10	3 5 8 9

Страница 16. **Разгадать ребусы и расшифровать загаданное слово**

1. Лекарство
2. Город
3. Образование
4. Накопления
5. Автобус

Секретное слово:
НАЛОГ

ОТВЕТЫ

Страницы 22-23. Тест

1. План доходов и расходов
2. от уплаты налогов
3. Взрослые и дети
4. Все перечисленное
5. «Я считаю»
6. НДФЛ
7. Грант на улучшение школы
8. Региональный
9. Помощь семьям с детьми
10. Всему перечисленному

Страница 24.

Задание 1. Восстанови слова:

- Бюджет
- Сбережения
- Финансы

Задание 2. Найди отличия:

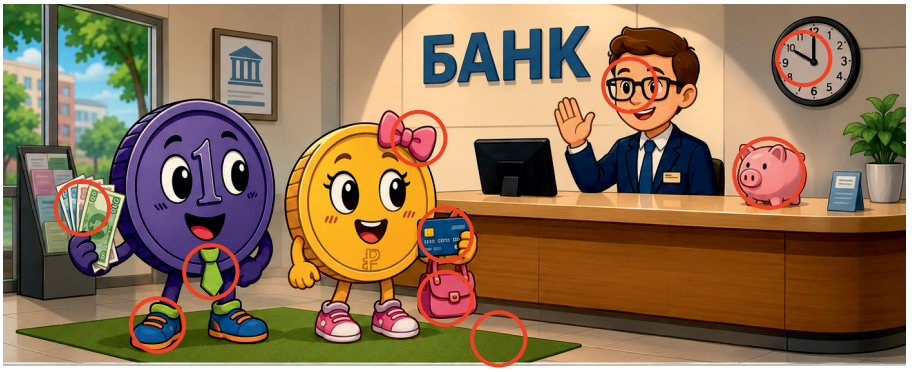

Страницы 26-27. Задание 4. Разгадай кроссворд

По горизонтали:
1. Инвестиции 5. Бюджет 7. Экономия 9. Золото 10. Долг 12. Аренда 15. Доходы 16. Кредит 17. Вклад

По вертикали:
2. Валюта 3. Аукцион 4. Деньги 6. Чек 8. Дефицит 11. Акция 13. Расходы 14. Налог

Страница 28.

Задание 5. Соедини стрелками валюты и страны, в которых они используются.

A	B	C	D	E	F	G	H
2	1	3	6	5	8	4	7

Страница 29.

Задание 7. Какие города изображены на купюрах

50 рублей — Санкт-Петербург
100 руб. — Москва
200 руб. — Севастополь
500 руб. — Архангельск
1000 руб. — Ярославль
2000 руб. — Владивосток

ДЛЯ ЗАМЕТОК

ДЛЯ ЗАМЕТОК

Журнал создан в рамках государственной программы Алтайского края «Повышение уровня финансовой грамотности населения а Алтайском крае»

Министерство финансов Алтайского края
Краевое автономное учреждение
«Алтайский центр финансовых исследований»



2026